第一天

耶穌說：「我的食物就是遵行差我來者的旨意，做成他的工。」(約翰福音 4:34)
眾人問他說：我們 當行甚麼，纔算做神的工呢？耶穌回答說：信神所差來的，這就是做神的工。(約翰福音 6:28-29)

親愛的主耶穌，
多謝祢給我生命的榜樣，使我知道，生命中最重要的事，不是在吃喝和滿足肉體的需要，而是遵行祢的旨意作成神的工，而且祢的工是輕省的，是豐足的，如同美食一樣。多謝祢讓我得着救恩，可以因信靠祢、順服祢，藉聖靈的大能成就祢在我生命的計劃，完成主的工。

奉主耶穌基督的名宣告：
我的食物就是為主作工，成為忠心良善僕人，完成主的托付，阿們!

第二天

你要吩咐以色列人，把那為點燈搗成的清橄欖油拿來給 你，使燈常常點著。(出埃及記 27:20)
在會幕中法櫃前的幔外，亞倫和他的兒子 從晚上到早晨，要在耶和華面前經理這燈，這要作以色列人世世代代永遠的定例。(出埃及記 27:21)
壇上的火要在其上常常燒著，不可熄滅。祭司要每日早晨在上面燒柴，並要把燔祭擺在壇上，在其上燒平安祭牲的脂油。(利未記 6:12)

親愛的主耶穌，
感謝祢讓奇妙 611 有晨禱點燈，每天一起經營神的同在，並且藉晨禱經文帶下教會服事方向，謝謝祢感動很多弟兄姐妹來參與點燈服事，越來越多人得着餵養和領受聖靈的作工。求祢加力給我，使我勝過肉體的軟弱，每天晨禱也能親近祢，如同祭司的生命，遵守祢的律例，使我每天被聖靈充滿，得着啟示，成為主合用的器皿，見証榮耀祢的名!

奉主耶穌基督的名宣告：
我靠著聖靈，必能勝過肉體，每天晨禱親近祢，祢聖靈的火要每天在我裡面燃燒，使我心裡火熱！阿們!

第三天

耶穌滿有聖靈的能力，回到加利利；他的名聲就傳遍了四方。他在各會堂裡教訓人，眾人都稱讚他。(路加福音 4:14-15)
主耶和華的靈在 我 身上；因為耶和華用膏膏 我，叫 我 傳好信息給謙卑的人（或譯：傳福音給貧窮的人），差遣 我 醫好傷心的人，報告被擄的得釋放，被囚的出監牢；(報告耶和華的恩年，和 我們 神報仇的日子)…(以賽亞書 61:1)

親愛的主耶穌，
我們稱讚祢是滿有聖靈恩膏能力的神，成就了醫治釋放在我身上。讓祢的靈也差遣我得著聖靈的恩膏和能力，使我也能服事別人，得醫治、得釋放、得改變，來成就祢對我的呼召。主啊，更要賜我一棵願意的心，隨時被祢差遣，讓祢的國擴張。

奉主耶穌基督的名宣告：
我領受神給奇妙 611 靈糧堂的異象，不但自已生命要完全改變成為生命樹，還要看見 52 年裏遍植更多生命樹!

第四天

他們 就都被聖靈充滿，按著聖靈所賜的口才說起別國的話來。(使徒行傳 2:4)
彼得說：「你們 各人要悔改，奉耶穌基督的名受洗，叫 你們 的罪得赦，就必領受所賜的聖靈；(使徒行傳 2:38)
於是領受他話的人就受了洗。那一天，門徒約添了三千人。(使徒行傳 2:41)

親愛的主耶穌，
感謝祢，按著五旬節應許，讓聖靈充滿我，並賜給我方言的恩賜。當我不斷操練方言，我會生出一個悔改的生命，同時有力、有勇氣和智慧傳講福音，帶領別人歸信祢。
在個人和教會傳福音的工作上，聖靈幫助我與祢同工，用我成為傳福音的器皿，帶出祢大能感動和觸摸人心，得救人數天天加增，看到福音爆炸性增長，福音遍傳。同時，我要帶領信主的人，接受聖靈充滿和方言的恩賜。讓他們也起來成為傳福音的器皿。

奉主耶穌基督的名宣告：
我每天被聖靈充滿，有福音的能力在我身上，成為神國福音的器皿，阿們。

第一天

耶穌說：「我的食物就是遵行差我來者的旨意，做成他的工。」(約翰福音 4:34)
眾人問他說：我們 當行甚麼，纔算做神的工呢？耶穌回答說：信神所差來的，這就是做神的工。(約翰福音 6:28-29)

親愛的主耶穌，
多謝祢給我生命的榜樣，使我知道，生命中最重要的事，不是在吃喝和滿足肉體的需要，而是遵行祢的旨意作成神的工，而且祢的工是輕省的，是豐足的，如同美食一樣。多謝祢讓我得着救恩，可以因信靠祢、順服祢，藉聖靈的大能成就祢在我生命的計劃，完成主的工。

奉主耶穌基督的名宣告：
我的食物就是為主作工，成為忠心良善僕人，完成主的托付，阿們!

第二天

你要吩咐以色列人，把那為點燈搗成的清橄欖油拿來給 你，使燈常常點著。(出埃及記 27:20)
在會幕中法櫃前的幔外，亞倫和他的兒子 從晚上到早晨，要在耶和華面前經理這燈，這要作以色列人世世代代永遠的定例。(出埃及記 27:21)
壇上的火要在其上常常燒著，不可熄滅。祭司要每日早晨在上面燒柴，並要把燔祭擺在壇上，在其上燒平安祭牲的脂油。(利未記 6:12)

親愛的主耶穌，
感謝祢讓奇妙 611 有晨禱點燈，每天一起經營神的同在，並且藉晨禱經文帶下教會服事方向，謝謝祢感動很多弟兄姐妹來參與點燈服事，越來越多人得着餵養和領受聖靈的作工。求祢加力給我，使我勝過肉體的軟弱，每天晨禱也能親近祢，如同祭司的生命，遵守祢的律例，使我每天被聖靈充滿，得着啟示，成為主合用的器皿，見証榮耀祢的名!

奉主耶穌基督的名宣告：
我靠著聖靈，必能勝過肉體，每天晨禱親近祢，祢聖靈的火要每天在我裡面燃燒，使我心裡火熱！阿們!

第三天

耶穌滿有聖靈的能力，回到加利利；他的名聲就傳遍了四方。他在各會堂裡教訓人，眾人都稱讚他。(路加福音 4:14-15)
主耶和華的靈在 我 身上；因為耶和華用膏膏 我，叫 我 傳好信息給謙卑的人（或譯：傳福音給貧窮的人），差遣 我 醫好傷心的人，報告被擄的得釋放，被囚的出監牢；(報告耶和華的恩年，和 我們 神報仇的日子)…(以賽亞書 61:1)

親愛的主耶穌，
我們稱讚祢是滿有聖靈恩膏能力的神，成就了醫治釋放在我身上。讓祢的靈也差遣我得著聖靈的恩膏和能力，使我也能服事別人，得醫治、得釋放、得改變，來成就祢對我的呼召。主啊，更要賜我一棵願意的心，隨時被祢差遣，讓祢的國擴張。

奉主耶穌基督的名宣告：
我領受神給奇妙 611 靈糧堂的異象，不但自已生命要完全改變成為生命樹，還要看見 52 年裏遍植更多生命樹!

第四天

他們 就都被聖靈充滿，按著聖靈所賜的口才說起別國的話來。(使徒行傳 2:4)
彼得說：「你們 各人要悔改，奉耶穌基督的名受洗，叫 你們 的罪得赦，就必領受所賜的聖靈；(使徒行傳 2:38)
於是領受他話的人就受了洗。那一天，門徒約添了三千人。(使徒行傳 2:41)

親愛的主耶穌，
感謝祢，按著五旬節應許，讓聖靈充滿我，並賜給我方言的恩賜。當我不斷操練方言，我會生出一個悔改的生命，同時有力、有勇氣和智慧傳講福音，帶領別人歸信祢。
在個人和教會傳福音的工作上，聖靈幫助我與祢同工，用我成為傳福音的器皿，帶出祢大能感動和觸摸人心，得救人數天天加增，看到福音爆炸性增長，福音遍傳。同時，我要帶領信主的人，接受聖靈充滿和方言的恩賜。讓他們也起來成為傳福音的器皿。

奉主耶穌基督的名宣告：
我每天被聖靈充滿，有福音的能力在我身上，成為神國福音的器皿，阿們。

第五天

聖靈既然禁止 他們在亞細亞講道，他們就經過弗呂家、加拉太一帶地方。(使徒行傳 16:6)
到了每西亞的邊界，他們想要往庇推尼去，耶穌的靈卻不許。(使徒行傳 16:7)
在夜間有異象現與保羅。有一個馬其頓人站著求他說：「請你過到馬其頓來幫助 我們。」(使徒行傳 16:9)

親愛的主耶穌，
感謝你賜下聖靈，當我作祢的工時，聖靈會不斷帶領和告訴我，可以作和不可以作的事。因為聖靈知道天父的心意，而天父是一切聖工的計劃者。所以，當我作祢的工作時，求聖靈幫助我，要常常留意敏銳祂的帶領和感動，隨時調節自己的方向、工作的內容和形式。這樣我對祢的服侍，就不會流於僵化，形式和框框。
當我順著聖靈的帶領，我就能真正進入天父要我服事的方向，配合神的計劃。

奉主耶穌基督的名宣告：
我要順著聖靈的帶領，遵從聖靈的吩咐，作順服的器皿，甘心作主的工作。

第六天

都恆心遵守使徒的教訓，彼此交接，擘餅，祈禱。(使徒行傳 2:42)
眾人都懼怕；使徒又行了許多奇事神蹟。(使徒行傳 2:43)
他們 天天同心合意恆切地在殿裡，且在家中擘餅，存著歡喜、誠實的心用飯。(使徒行傳 2:46)

親愛的主耶穌，
謝謝祢及聖靈每天的帶領及提醒，使我能每天都遵守祢的教訓，實踐祢的話語，與眾聖徒相交、互相守望，守聖餐，得着耶穌寶血的醫治釋放大能，我們能同心合意地一起禱告，以致我們能歡喜及誠實地事奉祢，把祢的大能大力彰顯出來， 像昔日的使徒一樣，能行各樣神蹟奇事，叫祢的名大得榮耀，全地都要敬畏祢！

奉主耶穌基督的名宣告：
我靠著聖靈的能力，能遵行神的真理，並能行神蹟奇事，榮耀主的名，阿們!

第七天

我 若靠著神的靈趕鬼，這就是神的國臨到你們了。(馬太福音 12:28)
但聖靈降臨在 你們 身上，你們 就必得著能力，並要在耶路撒冷、猶太全地，和撒馬利亞，直到地極，作我的見證。」(使徒行傳 1:8)
不是倚靠勢力，不是倚靠才能，乃是倚靠我的靈方能成事。(撒迦利亞書 4:6)

親愛的主耶穌，
感謝祢在 2000 多年前為我們來到世間，治病趕鬼傳天國的福音，展現了神掌權的國度在地上是怎樣一回事！如今祢雖死已復活升天，坐在父神的右邊，但神的國並沒有停止擴展，因為聖靈已經降臨在我們身上，我們就是祢的見證人，我們已得著聖靈的能力，把福音由近到遠，傳到地極，直到主耶穌祢再來的日子！

奉主耶穌基督的名宣告：
我必能靠着聖靈，棄絕世界勢力，個人才能，得着跟隨主的能力，去傳揚主基督的名。

九大核心價值

每天禱文

第三講：有聖靈有聖工

1. 請先把整句經文慢慢的朗讀三次，讓神的話語進到你心中。
2. 你把自己的名字代入經文中_____的位置，用信心宣讀出來。(可多讀幾次)
3. 請把禱文慢慢的朗讀三次，思想禱文與你的關係。
4. 請思想經文與你的關係，並你的感受及光照寫下給組長。

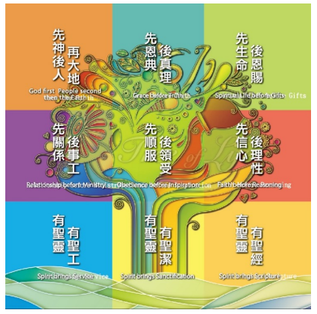

第五天

聖靈既然禁止 他們在亞細亞講道，他們就經過弗呂家、加拉太一帶地方。(使徒行傳 16:6)
到了每西亞的邊界，他們想要往庇推尼去，耶穌的靈卻不許。(使徒行傳 16:7)
在夜間有異象現與保羅。有一個馬其頓人站著求他說：「請你過到馬其頓來幫助 我們。」(使徒行傳 16:9)

親愛的主耶穌，
感謝你賜下聖靈，當我作祢的工時，聖靈會不斷帶領和告訴我，可以作和不可以作的事。因為聖靈知道天父的心意，而天父是一切聖工的計劃者。所以，當我作祢的工作時，求聖靈幫助我，要常常留意敏銳祂的帶領和感動，隨時調節自己的方向、工作的內容和形式。這樣我對祢的服侍，就不會流於僵化，形式和框框。
當我順著聖靈的帶領，我就能真正進入天父要我服事的方向，配合神的計劃。

奉主耶穌基督的名宣告：
我要順著聖靈的帶領，遵從聖靈的吩咐，作順服的器皿，甘心作主的工作。

第六天

都恆心遵守使徒的教訓，彼此交接，擘餅，祈禱。(使徒行傳 2:42)
眾人都懼怕；使徒又行了許多奇事神蹟。(使徒行傳 2:43)
他們 天天同心合意恆切地在殿裡，且在家中擘餅，存著歡喜、誠實的心用飯。(使徒行傳 2:46)

親愛的主耶穌，
謝謝祢及聖靈每天的帶領及提醒，使我能每天都遵守祢的教訓，實踐祢的話語，與眾聖徒相交、互相守望，守聖餐，得着耶穌寶血的醫治釋放大能，我們能同心合意地一起禱告，以致我們能歡喜及誠實地事奉祢，把祢的大能大力彰顯出來， 像昔日的使徒一樣，能行各樣神蹟奇事，叫祢的名大得榮耀，全地都要敬畏祢！

奉主耶穌基督的名宣告：
我靠著聖靈的能力，能遵行神的真理，並能行神蹟奇事，榮耀主的名，阿們!

第七天

我 若靠著神的靈趕鬼，這就是神的國臨到你們了。(馬太福音 12:28)
但聖靈降臨在 你們 身上，你們 就必得著能力，並要在耶路撒冷、猶太全地，和撒馬利亞，直到地極，作我的見證。」(使徒行傳 1:8)
不是倚靠勢力，不是倚靠才能，乃是倚靠我的靈方能成事。(撒迦利亞書 4:6)

親愛的主耶穌，
感謝祢在 2000 多年前為我們來到世間，治病趕鬼傳天國的福音，展現了神掌權的國度在地上是怎樣一回事！如今祢雖死已復活升天，坐在父神的右邊，但神的國並沒有停止擴展，因為聖靈已經降臨在我們身上，我們就是祢的見證人，我們已得著聖靈的能力，把福音由近到遠，傳到地極，直到主耶穌祢再來的日子！

奉主耶穌基督的名宣告：
我必能靠着聖靈，棄絕世界勢力，個人才能，得着跟隨主的能力，去傳揚主基督的名。

九大核心價值

每天禱文

第三講：有聖靈有聖工
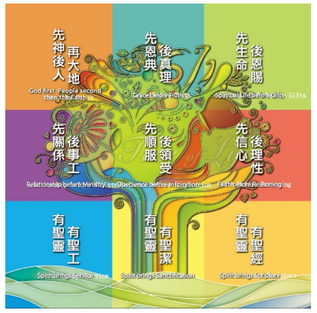
1. 請先把整句經文慢慢的朗讀三次，讓神的話語進到你心中。
2. 你把自己的名字代入經文中_____的位置，用信心宣讀出來。(可多讀幾次)
3. 請把禱文慢慢的朗讀三次，思想禱文與你的關係。
4. 請思想經文與你的關係，並你的感受及光照寫下給組長。